

GRUNDEJERFORENINGEN



1899

1999



FORORD

Grundejerforeningen "Gimle" fylder 100 år den 8. oktober 1999, – og dermed opstod en god anledning til at nedfælde så meget af foreningens historie som muligt.

Grundejerforeningen tæller 99 parceller og geografisk drejer det sig om Amagerbrogade 182 – 202, Gimles Alle, Geysers Alle, Heklas Alle, Ingolfs Alle til og med nr. 32/39 og Thingvalla Alle til og med nr. 29/32.

Arbejdet med dette lille skrift har været både sjovt og interessant, om end det indimellem har været svært at opspore materiale om netop vores område. I den eksisterende Amagerlitteratur er beskrivelser af områder som Eberts villaby og Dragør fremherskende, hvorimod vores lille "smørhul" kun er sparsomt beskrevet.

Heldigvis er bestyrelsens protokoller fra 1923 og frem til i dag bevaret, - og de har været nyttige for os. Det samme gælder flere af Klaus Ribbjergs romaner, noveller og digtsamlinger.

På trods af det relativt sparsomme kildemateriale, har det været en fornøjelse at undersøge "Gimle"s historie, og vi håber, at alle foreningens medlemmer ligeledes vil have fornøjelse af dette lille jubilæumsskrift.

Vi vil gerne benytte lejligheden til her at takke de medlemmer, som velvilligt har ladet sig interviewe eller givet os fotos, små beretninger og båndoptagelser og dermed ydet et væsentligt bidrag til indholdet i dette skrift.

I den nordiske mytologi betyder Gimle "de saliges bolig efter ragnarok." – Jo, her er godt at bo.

Oktober 1999

Lone Birch Jensen & Linda Korthsen.

Forsidebillede : Ingolfs Alle ca. 1923. Gerhard Halvorsen ses i midten af hestevognen

Byggeforeningen Gimle

Sidst i 1800-tallet var bolignøden i København stor, og fra omkring 1860 opstod der mange arbejderbyggeforeninger og andre byggeforeninger, som prøvede at forbedre medlemmernes boligforhold. Ofte omfattede de kun 100 medlemmer (de såkaldte 100-mands-foreninger).

Efter loven af 1898 om statslån til byggeforeninger dannedes der endnu flere af disse. Fælles for de bebyggelser, som foreningerne opførte, var, at man byggede forholdsvis ens række- eller dobbelthuse på 2-3 etager med en lille have. Boligerne blev indrettet således, at der kunne bo en familie på hver etage.

Byggeforeningen Gimle blev stiftet 6. oktober 1899. Gimle siges at være startet af en række folk med arbejde/tilknytning til Holmen, og da de havde stabile indtægter, kunne de satse på at spare op til husene. Man lavede en opsparingsforening, sammenskøb 50.000 kr. og opkøbte et stykke jord - efter sigende en gammel gartnerigrund- af gårdejer Hans Geertsen Backer (1841 – 1922) på 12 tdr. land. Det drejede sig om de 15 marklod, som lå nærmest Amager Landevej, og området blev inddelt i 100 grunde.

Området var beliggende under Sundbyernes Kommune, som havde sit eget sogneråd. Sundbyerne var blevet dannet i 1885 efter at have været en del af Tårnby Kommune. Bønderne i Tårnby var blevet trætte af at betale til den stigende befolkning af håndværkere og arbejdere, som begyndte at tilflytte kommunen.

Sundby Sogneråd gik herefter i gang med at forsøge at bringe Sundbyerne på niveau med de øvrige dele af København og arbejdede på længere sigt for at blive indlemmet i Københavns Kommune. Dette skete allerede 1. januar 1902, hvor Sundbyerne sammen med Brønshøj og Valby blev en del af København.

Københavns motiver til at overtage disse områder var bl.a at man havde pladsbehov for offentlige anlæg og institutioner, samt at man ønskede at have indflydelse på forstædernes udvikling. Da sognerådene ikke magtede deres opgaver, hverken administrativt eller økonomisk, var flertallet positive overfor tilbuddet om indlemmelse.

Indbyggertallet i Sundbyerne var på det tidspunkt 22.000. De to landsbyer Sundbyvester og Sundbyøster havde hver ca. 100 gårde og huse. Der havde allerede været en vis udflytning til området fra København, da håndværkere og bådsmænd fra Holmen i henhold til Kongelig Forordning af 1755 havde haft tilladelse til at bosætte sig her.

Selve bebyggelsen af områder så langt ude på Amager startede med oprettelsen af Eberts Villaby i 1895. Man må formode, at det bl.a. var de forholdsvis lave jordpriser, som fik byggeforeningen til at købe jord på dette sted, men også fordi Sundbyerne ikke var ukendt for Holmens folk.



Grundejerforeningen 1906 omgivet af marker.

Bestyrelsen før 1968

Fra de første ca. 20 år har vi desværre ingen protokoller eller lignende, men det må formodes, at generalforsamlingerne i lighed med mange andre foreningers, blev afholdt 2 gange årligt. De første år kunne generalforsamlingen være afholdt på Stjerne Kroen på Tingvej, som var stedet på det tidspunkt.

Bestyrelsen holdt adskillige møder med efterfølgende "hygge" omkring århundredeskiftet. Der findes regninger, fra bl.a Røde Kro Variete, som indeholder fortæring i form af bl.a. cognac og cigarrer og som ofte beløber sig til noget der svarede til 1 1/2 ugeløn.

Herefter var det Cyklist Pavillonen (senere Alhambra Park). Et billede fra 1913 viser en opstilling herfra, hvor der blev afholdt generalforsamling og fest bagefter. Navngivne grundejere (mænd) i stiveste puds og knækflipper er opstillet omgivet af smukke unge damer og som tidligere formand Erik Andersen udtrykker det : " og det var IKKE deres koner"



*Generalforsamling og fest i cyklistpavillonen 1913.
Nedenfor damerne : Formand gennem 50 år, C.P.M.. Jensen
Til venstre for formanden : Bestyrelsesmedlem Witt.*

Foreningens formænd

Foreningen har i sine 100 år kun haft 8 formænd. Bortset fra et enkelt år har det udelukkende været mænd.

Carl P M Jensen nåede at være formand i over 50 år, men undervejs proklamerede han flere gange at ville gå.

Formændene har op til 70 år været næsten enerådende i foreningen, hvilket dog gennem tiderne har skabt en del turbulens på generalforsamlingerne. Det fortælles, at generalforsamlingerne før i tiden sjældent varede mere end en halv time, hvorefter man gik over til spisning og selskabeligt samvær.

| | |
|----------------------|-------------|
| Carl P M Jensen | -1950 |
| Christian Østrup | 1950 - 1954 |
| Valdemar Christensen | 1954 - 1968 |
| Erik Andersen | 1968 - 1986 |
| Lone Holmberg | 1986 - 1987 |
| Erling Juul | 1987 - 1988 |
| Jan Schumann | 1988 - 1994 |
| Per Sonne | 1994 - |



Marts 1999

Facadegrundene

"Foreningens fælleseje består derefter alene af de ca. 19.000 kv.al facadegrunde mod Amagerbrogade der agtes solgte til almindelige forretningsejendomme" (Vejviser 1911)

De to parceller Ingolfs Alle/Amagerbrogade blev bygget samtidig med de øvrige villaer.

Som tidligere omtalt gik der spekulation i de resterende facadegrunde. De foretagsomme ejere byggede i 1923 bazarbygningen (mellem Gimles Alle og Thingvalla Alle).

De blev lagt servitutter på disse facadegrunde. Det hedder bl.a, at ved høj bebyggelse skal anlægges sti på 15 alen, ved lav bebyggelse skal der anlægges haver.



Amagerbrogade mellem Gimles Allé og Ingolfs Allé 1950

2/10-15

"Foreningen bestod af 100 medlemmer, der sammenskød 50.000 kr. Herefter indkøbtes en byggegrund og byggedes 12 huse, som dannede begyndelsen til Villabyen "Gimle" (Vejviser fra 1911).

BAGGER,
KØBT
REGISTRERET

Modtaget
[Signature]

Paa Byggeforeningen Gimle's Vegne
Undertegnede sig hermed at anholde om Tili
at maatte opføre 12 Villabygninge med sin
Uthuse, paa Parcellerne, 42, 43, 44, 45, 46⁴⁷, 52, 53,
af den Foreningens tilhørende Eiendom med
(jfr. medf. Situationsplan) hvilke Parceller er
under Matr. N^o 9^a, 9^b, 9^c, 9^d, 9^e, 9^f, 9^g,
9^h, 9ⁱ af Sundbyvester By, Sundby Sogn, og i
Stemmelse med medfølgende Tegninge.

Særlig tillade vi os at anholde om at ma.
Fallerquote mellem de resp. Uthuse, imod at
foruden tinglæs. Deklaration.

Arbødiges

Th. Gundersen *[Signature]*

De 12 egentlige byggeforeningshuse, som hver blev vurderet til 13.000 kr. , er beliggende på højre side af Gimles Alle og på venstre af Thingvalla Alle. De skulle senere vise sig at blive de eneste af den slags i villabyen. De er ens, men har hvert sit særpræg.

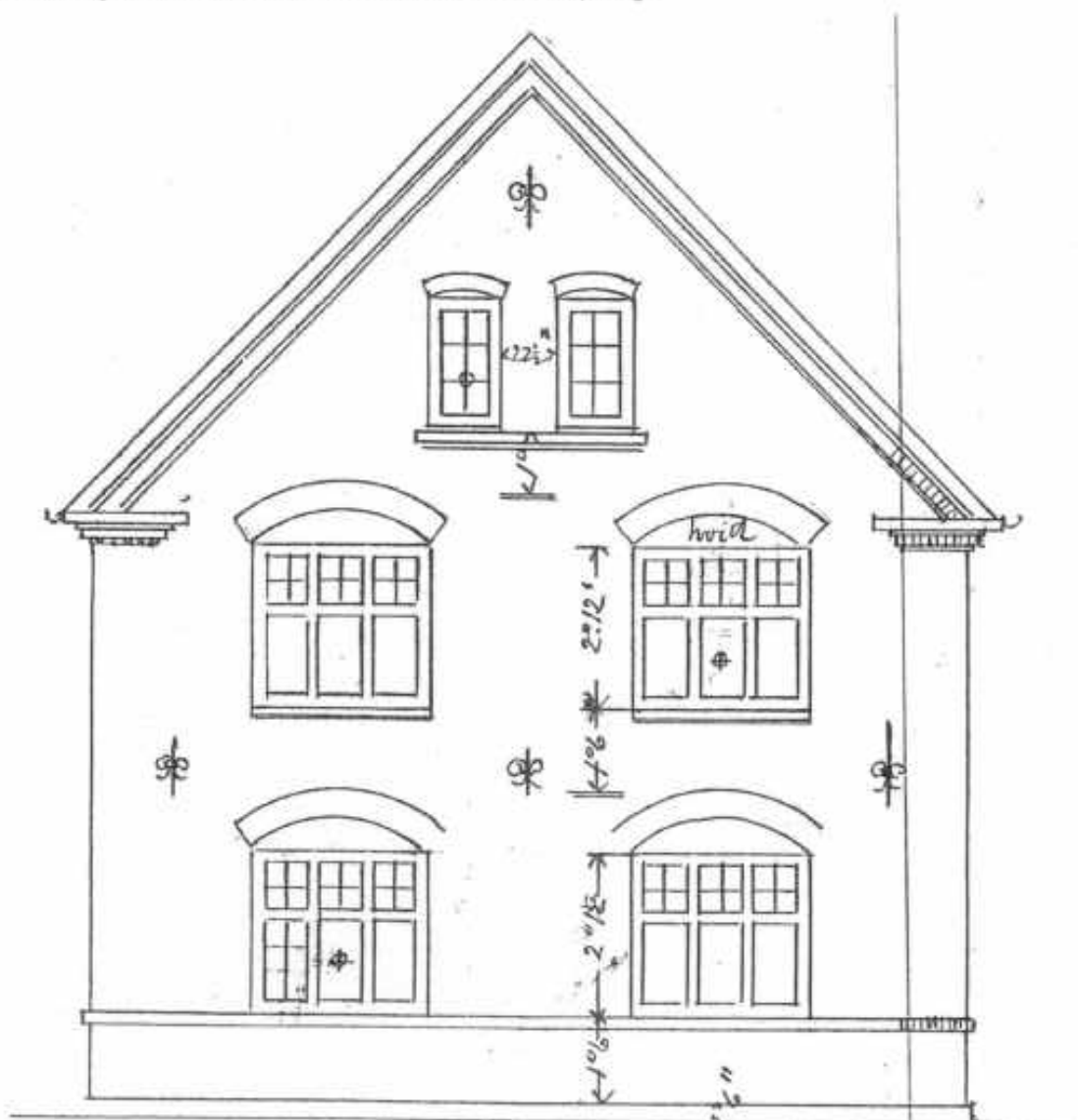

Gimles Villaby

8. oktober 1901 stiftedes Villabyen Gimle.

I forbindelse med Sundbyernes indlemmelse i Københavns Kommune havde Sundby Sogneråd ændret en række vejnavne. Gaderne blev som hovedregel opkaldt efter alverdens lande. Tillige havde man døbt en række nye veje efter samme opskrift. To veje i Gimle blev ved den lejlighed døbt Tunisvej (nu Gimles Alle) og Marokkovej (nu Thingvalla Alle).

Grundejerne i Gimle var utilfreds med de tildelte navne. Deres sejlads omkring Island og skibenes islandske navne menes at have lagt grunden til dette "islandske" kvarter. I forbindelse med navngivningen af de øvrige veje gik man så langt som til ved selvtægt at ændre de to vejes navne til de nuværende.

"Berusede af skyldfrihed
og spænding
så vi Sundby idrætspark brænde.

.....

Sikken dejlig dansk krig 1940-45
Hvor vi stod i
natlige villavinduer
og så forbudte og overdådige
patriotisk brændende huse,
fyrværkerier,
sporlys,
flak
og gennehullede
tyske maskiner.

Sundby Idrætshal
var det flotteste bål.
Benzin og tagpap og finer
og en god, skarp blæst.

Sikken dejlig krig."
(Rifbjerg: Amagerdigte)

I 50'erne begyndte bilismen for alvor at tage fart og skabte hermed nye problemer for grundejerne, hvilket ikke forhindrede, at Gimles bilpark langsomt steg i takt med det omgivende samfunds.

I 60'erne og 70'erne så man flere og flere kollektiver opstå, og Gimle gik heller ikke ram forbi. På de fleste Alleer fandtes mindst et kollektiv/bofællesskab. Udover flere børn i området, syntes disse dog ikke at have forstyrret villabyens liv, dog antydes det, at det var på dette tidspunkt, at der begyndte at blive slækket på den patentielle rengøring af fortove og beplantning.

Disse kollektiver gik senere, som så mange andre huse, over til at blive en - eller to-familiehuse (flere ejere, andels- eller anpartslejligheder).

I 80'erne fik foreningen indlagt fjernvarme, og i 90'erne begyndte parabolantennerne at "pryde" facaderne. Disse håber en stor del af foreningens medlemmer at slippe af med, når man på et tidspunkt får indlagt kabel-TV.

I foreningens 100. år er der livlig aktivitet på Alleerne, såvel som på husene, der er under stadig vedligeholdelse og forbedring.

Butikker kom naturligt for fra Byggeforeningens side var det helt bevidst, at man ønskede butikker på facadegrundene mod Amagerbrogade.

Inden facadegrundene blev bygget, var der dog enkelte butikker i Alleerne. F. eks. fik enken i Thingvalla Alle nr. 13 tilladelse til at åbne et ismejeri i 1910. Da fru Kilian flytter i 1924, vurderer bestyrelsen, at der nu er handlende nok på Amagerbrogade.

På Thingvalla Alle har der tillige meget tidligt været en vognmandsforretning.

I 20'erne, da facadegrundene var blevet bebygget, blev foreningen beriget med et væld af nærbutikker. Bazarhuset havde 5 - 6 forretninger, bl.a. en viktualieforretning. I 1952 var der bager i nr. 188 og tobaksforretning i nr. 190. På hjørnet af Thingvalla Alle var en manufakturforretning, og herudover kendes til en dyreforretning og en chokoladeforretning. I begyndelsen af 20'erne afholdtes generalforsamlingen flere gange i Café (Kafé) Gimle Amagerbrogade 190.

Gimle bestod således – udover en lille del af Amagerbrogade - af følgende veje:

Geysers Alle. Den varme Geysir er Islands kendteste kilde. Vandet springer op til 30 m og kilden har lånt navn til alle de andre.

Gimles Alle. Efter ragnarok vil de lykkelige få hjem i Gimle.

Heklas Alle. Overtro udnævnte den islandske vulkan til at være porten til Helvede, Hekkenfeldt. Det islandske navn betyder "kappe" – Heklas top er snedækket.

Ingolfs Alle. Det nordiske mandsnavn betyder "guden Ings ulv". Ing er et dæknavn for frugtbarhedsgudinden Frej/Frøj.

Thingvalla Alle. Efter sletten Thingvallir, Islands berømte altingssted. Landnamsmændene holdt ting på lavasletten første gang i 930. Navnet betyder "tingslette".

Navnene blev senere godkendt af Københavns Magistrat og blev således kommunens officielle.

Den 8. april 1902 flyttede de første ind i Gimles Villaby, bl.a den mangeårige formand

Carl P.M. Jensen.



Barnedåb Thingvalla allé 25 ca. 1905



Ingolfs Allé årstallet er ukendt

I 1926 opføres Ingolfshus på et område svarende til 8 parceller. Således inddrog man, udover de 4 facadegrunde, 4 almindelige udstykninger, så at der kunne bygges en større beboelsesejendom.

Her findes måske forklaringen på den hidtidige gåde på Gimles Alle, nemlig: hvorfor er der ikke noget nr. 15? Nuværende nr. 13 har oprindeligt heddet nr. 15, hvilket fremgår af en skorstensfejertest fra 1906. I en byggesag fra 1927 hedder huset nr. 13, og der findes iflg. Stadskonduktørembedet ingen dokumentation for nummerændringen. At man oprindeligt sprang nr. 13 over kan skyldes overtro, men det manglende nummer har givet anledning til mange gisninger. Forklaringen kan måske være, at ingen af de grundejere, som først byggede længst nede på Alléen, dengang kunne forestille sig, at alle grunde ikke skulle bebygges af enkelte villaer.

Stien ved Ingolfshus betragtes af foreningen som et privat vejstykke til bebyggelsen. Denne tværvej har senere i folkemunde haft forskellige øgenavne såsom Griserumpealle, Grisevejen (det fortælles, at der gik grise på dette sted) og Kastanievejen.

I september samme år blev der tinglyst servitutter på området, bl.a at bygningerne ikke måtte være højere end 2 etager foruden kælder, kvist, tårne og deslige. Husene skulle ligge mindst 7 alen fra vejen og 4 alen fra naboerne. Bygningerne måtte højst bestå af 3 lejligheder.

Prisstigningerne på byggeri, men især ejernes mulighed for at realisere værdistigningerne på jorden, førte hurtigt til, at byggerierne overgik til selveje. Overhovedet var foretagsomheden stor og bestyrelsesmedlemmerne stod ikke i bagerste række. Alle parceller havde del i "facadegundene" langs Amagerbrogade. Nogle af ejerne (bl.a formanden C.P.M. Jensen) købte såvel grunde som disse andele op fra medlemmerne for en billig penge og byggede senere huse såvel som ejendomme på facadegrundene med henblik på videresalg.

Som formanden skriver :

"Da der snart indtrådte økonomiske vanskeligheder blev solidaritetsforpligtelsen i maj 1903 ophævet og ejendommen fordelt mellem 88 medlemmer imod overtagelsen af foreningens gæld. Foreningen består endnu som afviklingskommite og er interesseret i de resterende byggegrunde" (Vejviser 1910)

Senere ændres omtalen af Byggeforeningen Gimle. Formanden formulerer sig således i den næste udgave af vejviseren:

"Da det viste sig for dyrt at bygge som byggeforening og da medlemmerne ønskede større frihed og bestemmelsesret ved opførelsen af deres huse, besluttedes det efter pålæg af villaservitutter, i maj 1903 at give hvert enkelt medlem skøde på sin parcel mod at betale kontant 1320 kr. +500 kr., der hæftedes som 1. prioritet i parcellen og læstes som partialobligation stor 36000 kr.

Villaerne, der nu byggedes af de enkelte ejere, antog herefter en højst forskellig karakter nogle små nogle store:

Vurderingssummerne, varierer mellem ca. 8000 op til over 32.000 kroner, alle smukke og karakteristiske. De 12 huses indehavere udbetalte herefter også sine 3.prioriteter og foreningen gav dem skøde, hvorefter alle kvarterets villaer er fri og uafhængig ejendom." (Vejviser fra 1911)

I servitutterne fra 1903 hedder det bl.a at samtlige veje får en bredde på 30 alen.(18,83 m)

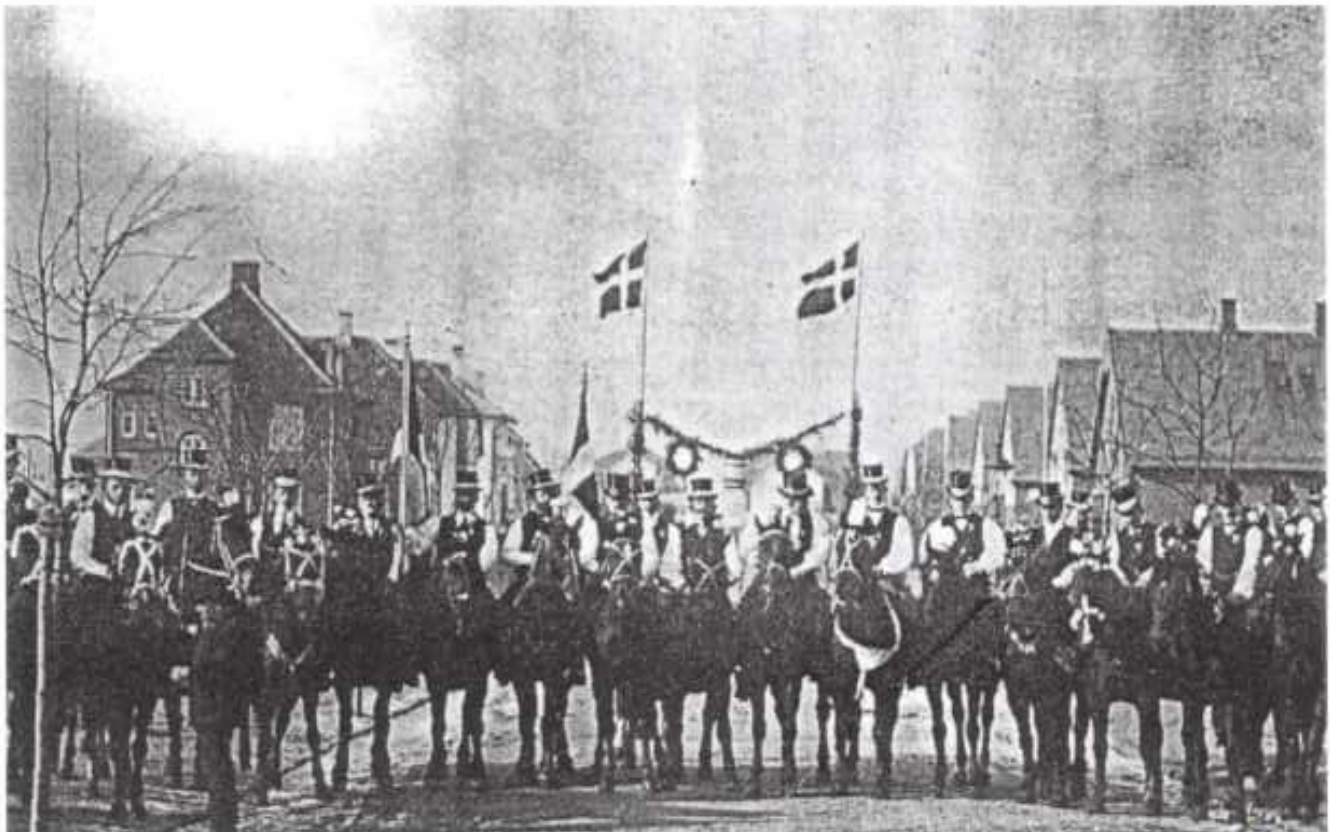

Tøndeslagning Gimles Allé ca. 1910

110

Mens byggeforeningshusene opførtes under et, blev det i de byggeforeninger, der som Gimle ændredes til en parcellforening, en noget længere byggeperiode, ofte over mange år, idet det nu var de enkelte parcelhusejere, som var ansvarlig for bebyggelsen. Således også i Gimle og husene blev bygget et efter et og blev meget forskellige med tårne og karnapper osv.



På Thingvalla Alle kan man iagttage, at mange af husene har en endog meget høj beboelig kælderetage og en høj (beboelig) mansaard. På den måde "omgik" man (med formanden C.P.M.Jensen i spidsen !) servitutterne vedrørende de 3 etager .



Ingolfshus ca. 1930

"Højhuset" (Gimles Alle 2) påbegyndtes i 1929 og blev taget i brug i juni 1930, men uden bygningsattest. Der var nemlig problemer med ydermuren, hovedtrappen og vinduerne, og der blev kørt retssag om ulovlighederne. I 1931 blev arkitekt og bygherre idømt en bøde på hver 100 kr.

Livet i Gimle gennem tiderne

Omkring århundredskiftet var Gimle omgivet af marker på tre sider. Hele området var udpræget landligt, og Amagerbrogade var eneste færdselsåre til stedet. Amagerbrogade havde grøfter til begge sider og var befærdet med mange hestekøretøjer, især fra Tårnbyområdet, hvorfra bønderne drog ind til byen med deres produkter. Hestesporvognen gik på det tidspunkt kun til Højdevej. Foreningens alle'er og fortove var belagt med grus og/eller skærver.

De sidste parcelhuse i foreningen stod færdigt i 1912-13. Alle huse havde indlagt vand, men ikke toiletter. Husene havde retirader og spandene blev tømt om natten. Vejene var sparsomt belyst med enkelte gaslygter.



Heklas Allé 7 ca 1929.

Husene blev typisk beboet af 2-3 familier (alt efter størrelse), hvor ejeren oftest boede i den største lejlighed i stuen, mens resten blev lejet ud. Der kom jævnligt handlende til kvarteret, brødmænd, fiskemand, mælkeemand og kul- og koksvogne.

De første beboere var folk med tilknytning til Holmen (maskinmestre, skibsførere, skibsiingeniører, underbåds mestre mv.) samt håndværksmestre i stort tal (skræddermestre, tømremestre, murermestre, smedemestre mv.). Herudover var der enkelte offentlige ansatte (overpolitibetjent, bogholder, lærer mv.). Da lejerne senere flyttede ind, ser man flere og flere offentlige ansatte, især kommune-lærere.

I 20'erne begyndte bilerne at holde deres indtog i området. På generalforsamlingen i 1924 forespørges det ironisk om Thingvalla Alle er udlejet til bilgarage, da der er flere biler, der holder dér om natten. Sidst i tyverne får de første grundejere tilladelse til at opføre bilgarager.

30'ernes krise gik tilsyneladende forholdsvis smertefrit hen over foreningen, hvilket tildels kan tilskrives ovenstående erhvervskategorier. Dog kan man se, at huspriserne i området falder drastisk op gennem årtiet, og der er da også en del restancer i foreningen.

I dette årti så man et eventyrligt syn: en Zeppeliner svævede over området.

40'erne betød Danmarks Besættelse. Også denne tid gik, ifølge nogle af de daværende beboere, temmelig upåagtet hen i dagliglivet i Gimle. Klaus Riffbjerg er ikke helt uenig i denne iagttagelse:





"Manilla" Hjørnet af Gimles Allé 1950

I 1939 åbnede restaurationen Manilla på hjørnet af Gimles Alle /Amagerbrogade. Denne restauration bestod – senere med navnet Sportscafeen – indtil 1961, hvor Importøren rykkede ind.

På Gimles Alle, i Ingolfshus, lå den herostratisk berømte barber Larsens salon. Grundejerforeningen havde sine skærmydsler med denne Larsen (se andetsteds).

Klaus Rifbjerg husker tydeligt denne butik:

"Til erstatning for en saloon i jugend-stil brugte de lokale cowboys i sin tid barberstuen på hjørnet af Gimles Alle og Amagerbrogade som nedhædnings-central for langsomme høkerbajere – her udveksledes glohede staldtips thi stedet var også en slags ventesal for Amagerbanens omnibusser der havde direkte rute og specialture til traverbanen. Her lod man sig barbære og her kunne man købe gummi uden at falde rødmende om som hos den strenge dame tre huse henne der rakte varen over disken som var det skarpladte patroner udelukkende til anvendelse under højeste mobilisering og alarmberedskab"

(Rifbjerg: Amagerdigte)

Om forretningerne i Ingolfshus vides meget lidt, men heldigvis har Klaus Rifbjerg også nedfældet erindringer om dette overdådige forretningsstrøg:

"...kan man næsten ikke forestille sig, hvor utroligt varieret Amagerbrogade var. Når man kom ned for enden af Ingolfs Alle og drejede til venstre, så lå der bare i den karré, som går mellem Ingolfs alle og Gimles Alle, på Amagerbrogade, mellem fem og ti individuelle handlende på en strækning, som er cirka halvtreds meter. Det er ret forbløffende. På hjørnet lå der en isenkræmmerforretning, så lå der en viktualieforretning, så lå der en skomager, så lå der en farvehandler, så lå der en købmandsforretning, så lå der et ismejeri – og måske to forretninger til, som jeg ikke kan huske lige nu.... Rundt om hjørnet lå der en knappeforretning, ved siden af ismejeriet, man troede de hed Hulsøm & Plisse..."
(Sundbyfolk)

Der er stadig forretninger imod Amagerbrogade, selv om mange af dem synes at have vanskeligheder med at overleve. Forhåbentlig kan vi bibeholde dette forretningsliv, da Gimle ikke vil være sig selv uden det.

Institutioner

To daginstitutioner har til huse i vores forening, nemlig Vuggestuen Ingolfs Alle 8 og Børnehaven Geysers Alle 2. Begge bidrager – på hver deres måde – til den rare stemning, som hersker i kvarteret.

Vuggestuen.

Huset har altid været indrettet til børn. Det blev i 1904 bygget som børnehjem med sygeplejerske frk. Valerius som bygherre. "Frk. Valerius Børnehjem" kom det til at hedde. I 1916 opføres en liggehal, og ansøgeren til denne byggetilladelse er "Frk. Valerius optagelseshjem for spæde børn". I midten af 40'erne overtages huset af Kbh. kommune, som i 1949 anmoder om tilladelse til opførelse af et barnevognsskur, og huset omdannes til kommunal daginstitution.

Børnehaven.

Børnehaven har eksisteret som sådan siden 1.10.25, hvor den blev oprettet af Frk. Klixbüll. Huset er bygget i 1907 som almindelig beboelsesbygning. I 1924 opnår 1. sal status som selvstændig lejlighed og indrettes som børnehave. I 1954 indrettes endnu en etage som daginstitution og i 1997 resten af huset.

Personlige beretninger

Som nævnt i forordet er det relativt begrænset, hvad der findes af tilgængeligt materiale om vores område.

En af dem der har udtalt sig er forfatteren Klaus Rifbjerg, både i flere noveller og i digtsamlingen Amagerdigte og endvidere i en radiovandring, hvor Rifbjerg vandrer fra Amagerbrogade ned ad Ingolfs Alle. Klaus Rifbjerg er født på Ingolfs Alle, altså lige uden for vores grundejerforening.

Rifbjerg fortæller, at den nuværende skilteforretning i kælderens på hjørnet af Amagerbrogade og Ingolfs Alle tidligere har været cykelforretning og senere radioforretning. Ejeren af sidstnævnte var Frække Jensen, som Rifbjerg bl.a. omtaler i digtet "Advarslerne".



Hjørnet af Ingolfs Allé hvor "Frække Jensen" havde sin radiobutik

På vej ned ad Ingolfs Allé beskriver Klaus Ribbjerg Amager og vores kvarter som følger:

"Amager er eksotisk – med det tilskud, at den er lidt underlig. Sammenblandingen er så stor. Der er langt fra parcelhushelvedet. Alle husene udtrykker vild individualisme, en slags forstørret kolonihave. Husene har hver deres knaster, gesimser, altaner og mærkelige gange. De er forskellige og individualistiske uden at være prangende."

Vi deler i høj grad denne malende beskrivelse.

Klaus Ribbjerg fortæller i øvrigt, at man, da han var barn, kaldte kvarteret for "Klogerup", fordi der boede så mange skolelærere.

Gerhard Halvorsen, Ingolfs Alle 19

(Født i 1919)

Gerhard Halvorsens forældre købte huset i 1912 for 12.000 kr. kontant – penge som de havde vundet i klasselotteriet. De købte huset af en arkitekt Jørgensen, som selv havde bygget det i 1910. Hans kone var fra Sydamerika, og fandt huset og måske også Danmark (?) for koldt om vinteren.

Gerhard Halvorsens forældre lejede den bagvedliggende grund af en gårdejer. Denne gårdejer udlejede grunde til samtlige interesserede husejere på Ingolfs Alle, som på den måde fik en stor køkkenhave. Gårdejeren ville dog ikke sælge jorden i små bidder, men kun samlet, og det skete i 1930, hvor de bagvedliggende huse blev bygget. Før 1930 var der kornmarker helt op til Ingolfs Alle, og man kunne fra nr. 19 se Tårnby kirke, Dragør kirke og St. Magleby kirke.

Gerhard Halvorsen fortæller:

Cafeen på hjørnet af Gimles Alle har blandt meget andet heddet Manilla. Da den hed Manilla var den mere et dansested end cafe. Over for cafeen på den anden side af Amagerbrogade lå en kro – Ahrenbergs Minde, og her holdt alle bønderne fra Dragør til, når de var på vej hjem fra Grønttorvet.

Til højre for Manilla lå en lille chokoladeforretning og lidt længere henne et lille ismejeri, mejeri Ingolf.

Bager Van Hauen åbnede i 1938 og lukkede i beg. af 80'erne.

I 20'erne kom mælkeemanden hver morgen fra mejerierne Enigheden og Trifolium. Regningen betalte man en gang om ugen. Mælkeemanden kørte på en vogn trukket af to heste. Der var også en silde-mand. Han havde en lille vogn trukket af en lille nordbak, og når folk købte sild, blev disse båret i en lille blikspand helt ind til køkkenvasken.



Gerhard Halvorsen i køkkenhaven med bedstefar ca 1921/22

Rifbjerg (f. 1931) boede på grænsen til Gimle (Ingolfs Alle 43). Bommen var således lige uden for hans hus og har spillet en rolle i hans barndom. Han skriver bl.a. om bommen:

"Da Georg døde
blev bommen på vejen lukket op.

Bommen blev ellers aldrig åbnet.
Den delte villavejen i to
Og forhindrede unødvendig biltrafik.

.....

Så begyndte vi langsomt at lege
Og senere på eftermiddagen
Kom de og lukkede bommen."

(Rifbjerg: Amagerdigte)

En ministeriel bekendtgørelse af 16 december 1940 beordrede bommene fjernet samt fjernelse af skiltene med blind vej. Denne bekendtgørelse ophæves i 1946, men tømmer til nye bomme kan ikke fremskaffes.

Senere blev det bestemt, at foreningen ikke måtte sætte bomme op igen, og i 1962 klager et medlem på eget initiativ til ombudsmanden over, at foreningen ikke må sætte bomme op. Det lykkedes ikke at få bommene igen, men som det fremgår senere, blev der senere taget nye initiativer til at formindske trafikken i området.

Træerne og fortovet

Træerne og fortovene har været til evig bekymring og diskussion. Nedenstående generalforsamlingsklip viser nogle af aspekterne i disse sager.

Bestyrelsens sammensætning:

Bestyrelsen bestod (selvfølgelig) udelukkende af mænd. Der skulle gå næsten 50 år før frk. Bugge, som den første kvinde stillede op og blev valgt til bestyrelsen – og det var endog kun som suppleant. I 1971 blev den første kvinde valgt ind i bestyrelsen som ordinært medlem, frk. A. Andresen, som havde været suppleant i flere perioder.

Bestyrelsesmedlemmerne har været meget stabile. Ud over formandsjobbet, har kassererjobbet tillige haft meget få indehavere. Det kan f.eks. nævnes at Hr. Sandfeldt var kasserer i 39 år.

Ingolfs Alle:

Nr. 7: her boede rodemesteren, hvor man betalte sin skat. Det var i 20'erne.

Nr. 13: her boede fam. Blicher. Hr. Blicher var ansat i politiet og i øvrigt barnebarn af Steen Steensen Blicher. Sønnen i huset var en kendt fodboldspiller.

Nr. 9: her boede en, som kørte på motorcykel, - intet mindre end Harley Davidson. Vedkommende skulle være omtalt i Rifbjergs "Amagerdigte".

Gerhard Halvorsen legede ikke med Klaus Rifbjerg, men med hans to storesøstre.

Nr. 15: Her boede en fra marinen. Han havde en lille stald med en lille hest og en lille to-hjuls gig, og hver søndag kørte den lille familie i Kongelunden. - (20'erne).

Der hvor Ingolfshus nu ligger har div. omrejsende cirkus holdt til.

Vuggestuen i nr. 8 har altid været "børnehjem".

Gimles Alle:

Nr. 11: Her boede kommunelærerinde frk. Olsen sammen med sin gamle mor og sin bror. Broderen havde tidligere arbejdet på Grønland, men var nu totalt lam.
(sidst i 20'erne)

Nr. 19: Huset og grunden er ofte blevet brugt af Nordisk Film til div. optagelser.

Kvarteret fik først kloakker i 1925. Indtil da blev spandene tømt hver nat. Ingolfs Alle nr. 19 fik toilet i '25.

Under krigen:

Hverdagen forløb stille og roligt. Gerhard Halvorsen gjorde tjeneste hos CB central Amager (civilbeskyttelsestjenesten) i Norgesgade. Her havde han nattevagt/brandvagt.

Under Folkestrejken i '44 var Amagerbrogade barrikaderet af bl.a. væltede sporvogne, og der var lukket for al gas og vandforsyning til Amager.

På et tidspunkt havde tyskerne opstillet en luftværnskanon ud for Amager Bio. Den stod der kun i et par dage - det var vist i forlængelse af bombardementet af Shell-huset og den franske skole. Gerhard Halvorsen kunne fra sit vindue se de engelske og amerikanske fly komme lavt ind fra Kalveboderne. Dagen efter angrebet dalede der papirstykker ned over Amager - papirstykker fra franske lærebøger. - Angrebet var d. 21.3.44.

Gerhard Halvorsen husker i øvrigt, at der var bom over vejen ud for Rifbjergs hus.
30'erne: Skovvognen kørte direkte fra den gamle remise til Klampenborg om søndagen.



Ingolfs Allé maj 1924

ET PAR HUSHISTORIER

At kvarteret er rigtig godt at bo i, vidner disse 2 små eksempler på slægts/hushistorier om:

Edel Marmetschke, Gimles Allé 6 fortæller:

Min farfar, som var fra Horsens, købte huset i 1902 for 12.000,- kr. Han kaldte huset "Horsia" som er det latinske ord for Horsens. I 1911 overtog mine forældre huset. I 1979 overtog min mand og jeg huset og vi forventer, at vores 2 børnebørn overtager huset efter os.

Fru Marmetschke er født i 1914 og har altid boet i huset – bortset fra en kort periode, hvor hun og hendes mand boede et andet sted.

Fru Marmetschke husker, da kvarteret var "på landet". De omkringliggende marker tilhørte gården "Bastiansminde", som i øvrigt skulle have været omdannet til hospital i stedet for Hvidovre hospital.

Da villabyen blev oprettet, var der servitutter på alle grundene – der måtte ikke bygges for højt.

Fru Marmetschkes far havde køkkenhave, der hvor Gimles Alle 7 nu ligger. Gimles Alle 7 blev bygget i 1911.

Den første gadebelysning var gaslygter, som en lygtemand tændte og slukkede. Hver morgen og aften gik han rundt medbringende en stige.

Gårdejer Dirchsen har bygget Gimles Alle 11.

Frem til ca. 1918/20 var der grøfter på Amagerbrogade, og det var et frygteligt griseri af mudder, da grøfterne blev fjernet.

Gimles Alle 6 fik kloakering i 1932.

Fra Gimles Alle 2 var der vej igennem til Thingvalla Alle, og det var dejligt nemt, når man skulle i ismejeriet på Thingvalla Alle 13.

Carl P. M. Jensen var en skrap formand for grundejerforeningen. – Han gik rundt til grundejerne og fortalte, hvordan tingene skulle være for at reglerne blev efterkommet.

Gimles Alle 3a og b har været rodekontor, og senere har der samme sted været arbejdsformidling.

I fru Marmetschkes baghave – i skellet ind til Thingvalla Alle 5 står et meget højt og flot fyrretræ. Fru Marmetschkes bror tog det med hjem fra en søndagstur i Kongelunden omkring 1920.



V. 50

Geysers Allé

Søren Gotha Andersen, Heklas Allé 3 oplyser:

Huset er fra 1904 og blev i 1924 købt af min oldemor Julie Pedersen. Min farmor, Astrid Henriette Andersen og hendes mand Johannes Frederik Gotha Andersen, flyttede straks ind. De havde 2 børn, hvoraf det ene er den senere kendte skolelærer og skuespiller Oskar Johannes Gotha Andersen. (Gotha Andersen er far til Søren Gotha Andersen, red.)

I 1933 flyttede min farmors søster Sahra Emilie Belhøj ind sammen med sin mand Axel Belhøj og 2 børn. I 1943 flyttede endnu en søster ind, Emmy Pedersen, sammen med sin mand.

Astrid H. Andersen, Johannes Frederik Gotha Andersen, Sahra E. Belhøj, Axel Belhøj og Emmy Pedersen boede der alle til deres død.

I 1988 flyttede skuespilleren Gotha Andersens enke, Karen M. Andersen, ind sammen med sønnen Søren Gotha Andersen.

1.6.99 har Jeppe Gotha Jørgensen og hans familie overtaget en del af huset.

6 generationer har således været repræsenteret i ejendommen siden 1923.

1999: 100 års Jubileum





Stemningsbilleder...



I 20'erne frekventerede man Cafe de Paris (senere Cafe Bon Esperance) og Cafe Regina, i 30'erne var det Havnecafeen og herefter Cafe Prag som man fortsatte med op i 40'erne.

I 20'erne begyndte man på belysnings- og kloakeringsplaner.

Fra 1923 kan man ud af generalforsamlingsprotokollerne se, at bestyrelsen har beskæftiget sig mest med de traditionelle grundejerforeningsspørgsmål som belysning, vejbelægninger, kloakering mv.

Vejmanden

Et tilbagevendende problem/diskussionsemne på generalforsamlingerne var vejmanden. Foreningen havde ansat en vejmand til at ordne veje, træer, snerydning mmm. Gennem årene var der konstante beklagelser over vejmandens indsats, hans efter manges mening alt for høje løn mv. Af denne grund skiftede foreningen konstant vejmanden ud – enten blev han fyret eller sagde selv op i protest.

Således beretter Klaus Rifbjerg om en af de utallige vej mænd:

"Her var der bare tale om en stakkels åndssvag, som Grundejerforeningen ved fællesbeslutning havde antaget for flere år siden, fordi han kunne fås billigere og såmand fungerede lige så udmærket som en hvilken som helst anden og dyrere kandidat. Hr. Skov havde hørt rygter om, at vejmanden bad om mere i løn. Men det kunne der ikke være tale om. Hr. Skov vidste, at problemet skulle diskuteres på mødet i foreningen, men han var sikker på, at fornuften ville sejre. Det var jo nærmest en barmhjertighedsgerning, man havde ydet. Og selv om vejmanden kunne klare de ting, han var sat til, så var det jo ikke ligefrem mirakler, han udførte!" (Rifbjerg: Hvad sker der i kvarteret)

1942 meddeltes det på generalforsamlingen: "grundejerne skal nu selv kaste sne, da budgettet ikke kan klare snekastningen" og i 1955 pålægges grundejerne selv at holde fortorv og vej og vejmanden afskaffes endeligt.

Bommene

Bommene har ligeledes været et stort og langvarigt problem for grundejerforeningen.

I 1922 blev bommen mod Dyveke anbragt og allerede året efter ønskede Dyveke, at bommene skulle være åbne om aftenen, hvilket bestyrelsen skarpt afviste. Senere forlangte Dyveke nøgle til bommen, det afvist ligeledes. Flere retssager fulgte og i 1927 indgik man i Byretten et forlig, der blev nu gennemkørsel for lettere vogne – dobbelte bomme – udgifterne deltes mellem foreningerne.

1930 : Det overvejes at forsøge at lægge asfalt på et mindre stykke for at vurdere en sådan belægning.

1931 : Afstemning om ny vejbelægning og fliser vedtaget, men generalforsamlingens kompetence betvivles, da grundejerne pålægges udgifter.

"Der blev oplyst det mærkelige i, at træet foran Barbermester Larsen i Gimles Alle, ikke kunne gro".

Witt : " Ville han lægge den største skyld på bestyrelsen, der ikke drog omsorg for, at hestene ikke åd barken af træerne".

Sørensen:* Træerne er døde af kalk eller andre giftstoffer og ikke af hestebid".

1932 : Det vedtages at lægge en række fliser samt forbedre vejene. Kontingentet stiger til det dobbelte, fra 50-100/60-120 kr.

1933 : Efter flere års forhandlinger om postkassen i Geysers Alle (tømmes allerede kl. 18) "bemærker at m.h.t postkassen , at vi må protestere mod, at vi bliver behandlet som bønder og bliver gjort til et landdistrikt. anbefaler henvendelse til Ministeriet".

Fortorvsfliser er lagt i 1 række efter utallige overvejelser ang. økonomien.

1934 : Formanden "omtalte medlemmerne som flittige og stræbsomme mennesker". Efter en del diskussion om vejtræerne, manglende beskæring af forhavet og den traditionelle bøj blev beretningen enstemmigt godkendt".

1936 : Forlig i postkassesagen. Postkassen bliver flyttet til hjørnet af Breidablik Alle og får bymæssig tømning og ombæring. Formanden anklager Witt (GiA 8) for injurier . Witt taber og skal udrede omkostningerne – Witt melder sig ud af foreningen.

Hr. Larsen "anker over fodboldspil og cykelkørsel, samt om kasten med snebolde og beder bestyrelsen gøre noget derimod" – Formanden lover at tale med børnene og irrettesætte dem. "Formanden har også gentagne gange måtte være bussemand mod ungdommelige cyklister og motorcyklister".

Hr. Østrup forsvarer børnene og mener, at de skal have lov at lege i alleerne
Dirigenten slutter med at fastslå: "at børnene har ikke lov at lege på gaderne, det er et politiforbud".

1937 : Formanden udtalte at "man har gjort alt for at få grundværdien forhøjet fra 12 kr. til 15 kr. pr. m²".

1940 : Formanden indledte generalforsamlingen 24.2. med "håbet om, at vi til næste generalforsamling må kunne vente fredeligere tilstande i verden end den nuværende. Det lille samfund "Gimle", som vi repræsenterer vil bestræbe os for at vise andre et godt eksempel ved at være venlige og hjælpsomme mod hverandre og med ro og værdighed afvente, hvad tiden vil bringe af godt og ondt".

Klip fra generalforsamlingsprotokollen 1923 – 1968

1923 : Henvendelse til Belysningsvæsnet angående elektrisk belysning af villabyen. Vejmand ansat til 300 kr. årligt.

1924 : Andragende om på Travdagene at holde i alleerne – bestyrelsen afslår.

1925 : Betaling for alleernes belysning kan ske kontant eller i 20 terminer. Samlet anlægssum 9.700 kr.

1926 : Kontingentet er 50 kr. for huse med 1 skraldespand, 60 for to. Ingolfshus betaler 400 kr.

Et forslag om ekstra 5 kr. i kontingent for dem der "holder biler" blev nedstemt.

Barberen på Gimles Alle har fældet et træ. Henvendelse til sagfører er sket med henblik på hærværkssag. Formanden har henvendt sig til politiet, men fået til svar, at det var en trivialsag.

1927 : Afstemning om spisning ved GF.

1928 : Fliserækker på fortovene foreslås første gang.

1929 : Alleerne får nye træer, flere går hurtigt ud. Der bliver anbragt affaldsbeholdere til blade og papir –mange protesterer.

Fru Hansen fik en bøde på 5 kr. af politiet på grund af manglende gadeskilt på hjørnet af Thingvalla Alle og Heklas Alle – foreningen betalte selvfølgelig bøden.

Carl P.M. Jensen meddeler sin afgang som formand, men fortsætter på utallige opfordringer.

"Hr Andreassen, som fuldmægtig for Fru Andreassen, påtalte støjen af børn i alleerne, navnlig Redaktør Bjerregaards og foreslog skilt med boldspil forbudt – dette tilsluttede formanden sig.

Hr Bugge henstillede til bestyrelsen "at skrive til de børns forældre i Heklas Alle, hvor gadeuordenen er særlig ondartet og er forvoldt af disses børn".



Børnene leger rundkreds foran huset Thingvalla Allé 12 ca. 1913/14

5

1941 : Belysningsvæsenet har indskrænket gadebelysningen til mindst muligt – 7 lygter.

Witt anker over spisning på generalforsamlingen. Formanden svarer, at det er tradition i over 30 år og er vedtaget på generalforsamlingen i 1911.

1942 : Klage over griseriet over for restauranten i Gimles Alle.

Hr Østrup udtaler " vi kan være stolte af Villabyen Gimle: kommunen holder ikke sine veje så godt som vi".

1943 : Afstemning om vejtræernes fjernelse efter ønske fra flere sider. Det afvises af generalforsamlingen, da det ikke kan besluttes uden spørgeskema til alle medlemmer.

1944 : Resultatet af spørgeskemaundersøgelsen om fjernelse af samtlige vejtræer viste 26 for og 51 imod.

1945 : Duus påtaler parkeringspladsen i Gimles Alle, hvor hestene ødelægger vejen. Formanden udtaler, at bestyrelsen har henvendt sig til politiet.

1950 : Efter et par år med smalhals uden frokost, men med kaffe og lagkage vendes nu tilbage til smørrebrød.

1953 : C P M Jensen afgår som formand efter 50 1/2 år.

1954 : Forslag om fjernelse af vejtræer. Bestyrelsen afviser med henvisning til Stadsgartnerens forbud mod dette.

1955 : Hr. Kromann udtaler " at Thingvalla Alle er en af de mest uhumske gader i byen" – udtrykket blev påtalt af dirigenten.

1956 : Formanden omtalte hundegriseriet, som man vist ikke kan komme til livs. Det var navnlig galt i Heklas Alle.

Hr. Smidt påtalte snerydningen, der var i Gimles Alle ca _ af grundejerne, der ikke havde sørget for snerydning.

1957 : Nye vedtægter.

Hr. Møller meddelte, at han havde fået et anonymt brev med kritik af, at han havde taget sin kone med til sidste generalforsamling, hvad han i øvrigt også havde gjort denne gang".

"Formanden mente ikke at nogen ville tage anstød heraf".

1959 : Nye krav om fjernelse af vejtræerne afvises igen med henvisning til stadsgartneren.

1960 : Opsætning af lysstofrør til belysning vedtaget.

1962 : Kommunen har overtaget belysningen.

1964 : Renovationen bliver kommunal – mange grundejere er oprørte – frygter højere priser.

1967 : Skilt med legende børn foreslås – anbefales af formanden.

Bestyrelsen 1968 - 1985

Erik Andersen, Ingolfs Alle 23, var formand for grundejerforeningen fra 1968 til 1986. Erik Andersen fortæller, at det var fredelige år, hvor der ikke skete så meget. Bestyrelsen arbejdede med at få grundejerne til at overholde deres pligter vedr. grund, fortove og veje samt ikke mindst med at opbygge foreningens formue, fordi en omfattende og dyr renovering af veje og fortove nærmede sig. Dette illustreres af følgende

KLIP FRA PROTOKOLLEN 1969-1986

1969 : Debat om ny vejbelægning og begyndende debat om installation af fjernvarme.
Forslag om at indhente tilladelse til definitivt at fælde de resterende 128 vejtræer. Oprindeligt var antallet af vejtræer 211.

1970 : Bestyrelsen har i '69 udmeldt foreningen af "Parcelhussammenslutningen af 1965". Drøftelse om indmeldelse i Grundejernes Landsforbund, som arbejder for afskaffelse af lejeværdien samt højnelse af standardfradraget.

1971 : Årskontingent stiger fra 200 til 250 kr.

1972 : Forslag om renovering af Gimles Alle og Geysers Alle : nye vejtræer, opretning af kantstene, ny vejbelægning samt asfalt på begge sider af fortovsfliserne – 58.900 kr. Forslaget blev forkastet.

1973 : Indfangning af vilde katte indstillet, da antallet af katte ventes at falde i forbindelse med at haveforeningen op til Ingolfs Alle bebygges, (Sundbyvang).

1974 : Anmodning til kommunen om opstilling af gennemkørsel-forbudt-skilte på Ingolfs Alle og Thingvalla Alle . Kommunen afslog.

1975 : Efter en vellykket 75 års jubilæumsfest foreslåes afholdelse af en årlig sommerfest.

1976 : Det besluttet – af hensyn til reaktionen fra offentligheden – ikke at tage initiativer i anledning af åndssvageforsorgens planer om institutionsbyggeri på Irlandsvej (Sundbyvang).

1978 : Vejene er blevet belagt med Colas.

Kommune har opsat ny belysning.

Der udtrykkes ønske om udskiftning af samtlige vejtræer samt om oprettelse af legegader.

1979 : Kommunen afviser ønsket om oprettelse af legegader.

Vedtægtsændring §9: Der kan kun afgives 1 stemme pr. parcel. Vedtaget med 20 stemmer mod 1.
Forslag om anskaffelse af snerydnings/fejmaskine, - "det er ikke fejmaskinen, der er problemet, men manden der skal betjene den".

1980 : Foreningens formue udgør knap 231.000 kr. Der spares til en gennemgribende vejstandsættelse. Hed debat om, hvordan pengene skal anbringes for at give størst muligt afkast. Amagerbanen, som er benyttet siden grundejerforeningens start, bibeholdes.

1981 : Nedsættelse af arbejdsgruppe vedr. udarbejdelse af stillevejsprojekt.

1982 : Kontingentstigning fra 250 til 300 kr.

1983 : Udskiftning af samtlige vejtræer er nært forestående. Stadsgartneren anbefaler bornholmsk røn.

1984 : Installation af fjernvarme vil blive påbegyndt i '85, hvorefter bestyrelsen vil forsøge at etablere stilleveje.

1985 : Stillevejsprojektet er fortsat under planlægning med følgende indhold

- istandsættelse af vejene til rimelig standard
- evt. trafikdæmpende belægning
- ved sidealle'ernes udkørsel skal vejbanen hæves i nivo med fortov
- bibeholdelse af alle'præget

På en ekstraordinær generalforsamling senere samme år træffes principbeslutning om etablering af stilleveje med bump i forbindelse med reparationer efter fjernvarmeopgravninger.

LOPPEMARKED afholdes den 1. lørdag i september på Gimles Alle. Hermed har alle i foreningen en anledning til at få ryddet op i garagen, i kælderen og på loftet for efterfølgende at gøre en god eller slyv handel, lige som der er mulighed for staudebyrning.



Udover ovennævnte sociale aktiviteter, tog bestyrelsen i 1997 initiativ til en årlig petanqueturnering. Hidtil har tilstrømningen dog ikke været overvældende, men vi fortsætter og tror på, at flere og flere efterhånden vil finde vej til kuglerne.

GIMLES ALLE har sin egen tradition, nemlig den årlige vejfest, som siden 1988 er løbet af stablen den 3. lørdag i august. Fast indslag er fællesleg for alle børn og voksne og dette strækker sig over hele eftermiddagen. Så er der fællesspisning og om aftenen optræder først "Gimle Sisters" og derefter "Jens Vejband".

GIMLES ALLE har også sin egen fritidsaktivitet: Sportsforeningen Gimle – en 2-generations fodboldklub, som opstod i 1992 efter, at 2 af vejens familier over et par somre havde dystet mod hinanden.

Foreningen har over 20 medlemmer hvilket vil sig, fædre og deres sønner og enkelte døtre, som nu spiller fodbold 1 gang om ugen.

Bestyrelsen 1999

| | |
|----------------------|-------------------|
| Formand Per Sonne | Ingolfs alle 7 |
| Næstform Peter Friis | Heklas alle 6 |
| Paul Bernard | Thingvalla alle 7 |
| Lone Birch | Gimles alle 5 |
| Linda Korhsen | Gimles alle 11 |

BESTYRELSEN 1986-1999.

Efter at have været kendetegnet ved lange og stabile formandsperioder præges bestyrelsen en kort overgang i sidste halvdel af 80'erne af hyppige skift af såvel formand som menige bestyrelsesmedlemmer. Flere kvinder optræder nu som bestyrelsesmedlemmer, og ligeledes ses efterhånden mange kvindelige generalforsamlingsdeltagere. Generalforsamlingerne er åbne for alle interesserede ejere, ikke kun en pr. parcel, selv om foreningens vedtægter stadig er således, at der ved afstemninger kun kan afgives en stemme pr. parcel.

Op gennem 70'erne har generalforsamlingerne været afholdt dels i selskabslokalerne i Markmandsgade, dels i Malta på Højdevej. I begyndelsen af 80'erne afholdes de i Sundbyøsterhallen, men har siden 1985 stort set været henlagt til Menighedshuset på Irlandsvej. Der afsluttes stadig med spisning, som nu er et beskedent tag-selv-bord på foreningens regning.

I 80'erne begyndte bestyrelsen at udsende bladet "Bestyrelsen Orienterer", i 1986 omdøbt til "Gimle Nyt".

Bestyrelsens og grundejerforeningens virke fra midten af 80'erne fornemmes i det følgende:
Klip fra generalforsamlingsprotokollen 1986-1999

1986 : Kontingentforhøjelse vedtaget med henblik på retablering af veje og oprettelse af stilleveje. Vejrenovering drøftes løbende med kommunen, som har tilbudt foreningen en driftsoverenskomst om vedligeholdelse af vejene.

1986 : Ekstraordinær generalforsamling, hvor bestyrelsen fremlægger i alt 3 forslag til renovering af vores kvarter, omfattende udskiftning af samtlige vejtræer, kantstensopretning, ny vejbelægning, etablering af stillevejsbump. Det billigste forslag beløber sig til 295.000,- kr., det dyreste til 893.000,- kr.

1987 : Diskussion af bl.a.

- klager over fjernvarmeværkernes manglende opretning.
- gasværkerne fortsætter opgravning på Ingolfs Alle og Heklas Alle
- vejtræerne er blevet kraftigt beskåret, enkelte er fældet
- høringsperioden omkring stillevejsprojektet er slut.

1987 : Ekstraordinær generalforsamling. Her diskuteres 3 forskellige typer vej bump samt tidsplan for projektet. Plateaubump med SF- sten vedtages.

Bestyrelsen har jævnlige møder med kommunen og diverse ledningsejere om fordeling af det økonomiske ansvar ved reparationer.

1988 : Vejkontoret vil sørge for ny vejbelægning på alle foreningens veje, dog skal vi selv udrede halvdelen af udgiften til ny belægning på Ingolfs Alle, fordi der ikke har været foretaget ledningsarbejde i den ene side af vejen. Fortovsrenovering (opretning af fliser der er sunket, udskiftning af knækkede fliser) vil blive påbegyndt snarest.

Forslag om udskiftning af samtlige 124 vejtræer i foreningen. Pris 496.000,- kr.

Stillevejsskilte vil blive opstillet i nærmeste fremtid.

1989 : Stillevejsbumpene på plads, men i en anden udgave end de tidligere vedtagne plateaubump. Plateaubump med SF-sten var blevet anlagt, men de var for høje, hvorefter entreprenøren blev bedt om at fjerne dem.

Heklas Alle og Geysers Alle har fået udskiftet samtlige vejtræer og Gimles Alle har fået udskiftet 7 stk. De gamle lindetræer fra 1929 er således afløst af bornholmsk røn.

Forslag om, at de resterende træer i foreningen udskiftes i 1989 bliver vedtaget.



Stillevejsbump på Heklas Allé

1991 : På Heklas Alle og Thingvalla Alle konstateres beskadigelse af vejbrøndene, som følge af nedlægning af gas- og fjernvarmeledninger. Man havde ikke tilsluttet kloakledningen på vejbrønden til hovedkloakken. Samtlige kloakker skal nu gennemgås og samtlige vejbrønde er forsøgt spulet igennem. Det ser ikke godt ud.

Ingolfs Allé på sydsiden: Fortovsfliser og kantstene er renoveret.

1992 : Kloaksagen kører fortsat. Der er foretaget videooptagelser af de hovedkloakker, hvor det har været muligt. De resterende skal graves op. Vejkontoret og grundejerne mener, at ledningsejerne (gas/varmeværkerne) er ansvarlige for skader opstået i forbindelse med/som følge af deres tidligere opgravninger.

Hvad sker der i kvarteret?

Festlige og fornøjelige indslag, både for børn og voksne, har høj prioritet i foreningen.

Siden 1984 er der blevet afholdt FASTELAVNSFEST med tøndeslagning for både børn og voksne. På trods af sne og bidende vrimlede det på Heklas Alle ved den lejlighed med små batmænd og virkelige prinsesser. Netop på grund af vejret har arrangementet dog de seneste år været afholdt inden døre.



Fastelavn 1984

GRUNDEJERFEST afholdes hvert år den 2. lørdag i juni. Festen finder sted på Heklas Alle, hvor der om formiddagen arrangeres lege for børnene. Herefter opstilles borde og stole, bøfferne grilles og alle hygger sig – ofte under ledelse af vores syngende – eller rullende - brandmand Kurt Wilken.





Niels De Voss holder festtalen ved grundejerfesten 1983



Kurt Wilken som rulleskøjteprinsesse...